

Les jardins familiaux

Les jardins familiaux ont vu le jour lors de la première guerre mondiale, sur ce qui était alors encore une parcelle privée. Ils ont pu être préservés jusqu'à ce jour grâce à la volonté de la commune de maintenir la tradition. Vingt-deux familles jouissent actuellement des jardins, tandis que d'autres attendent patiemment sur une liste d'attente.

L'importance de ces petits coins de verdure a été rappelée par le conseiller d'Etat Robert Cramer, qui en parle en ces termes: « En créant des liens entre l'homme et la nature,



Bellevue d'Avenir (BdA) est un groupement politique communal indépendant, sans attache à aucun parti cantonal ou national. Il défend en particulier le social et l'environnement. Représenté au Conseil municipal depuis 1991, BdA compte aujourd'hui quatre élu-e-s sur les 17 conseillers municipaux de la commune. Information: C.P. 23, 1293 Bellevue ou bda@mail-box.ch ou www.bellevue-beach.ch/bda.htm ou 022 774 18 84

en favorisant la consommation de légumes locaux produits selon des méthodes naturelles, les jardins familiaux font partie des actions qui s'inscrivent concrètement dans une politique de développement durable. »

Plan de situation

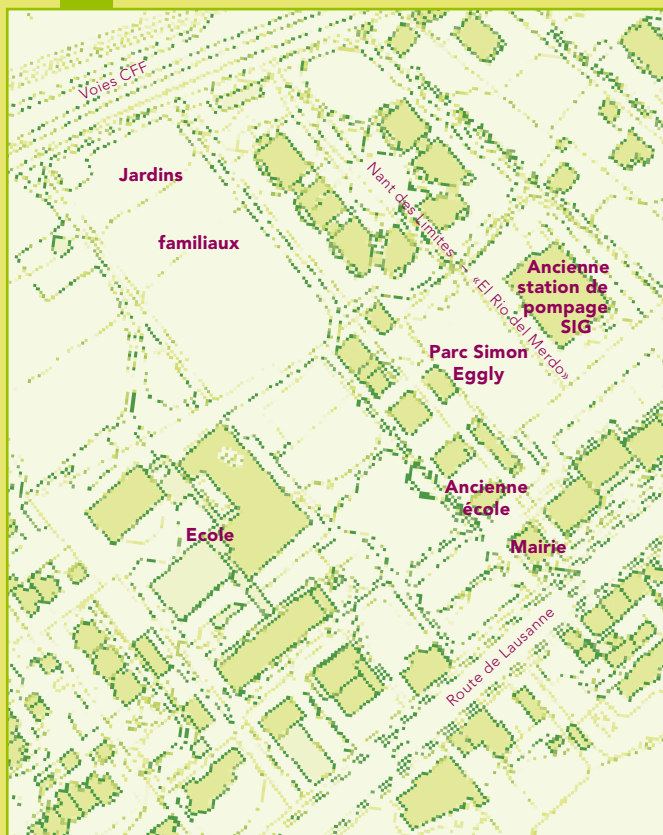

Edité avec le soutien de la société Richemont.

Cette fiche a été réalisée avec l'aide du livre « Bellevue », par Guillaume Fatio et Georges Bouvier.

Les Balades de Bd Bellevue d'Avenir



5 Le centre du village

Le nom de Bellevue a désigné pendant longtemps un coin de campagne uniquement constitué de pâturages et de forêts. Ce n'est qu'après le rattachement de cette portion du territoire français à la Suisse et sa prise d'importance en tant que relais et lieu de détente pour la bourgeoisie genevoise que les premières constructions y ont été bâties. Il a cependant fallu attendre la création de la commune en 1855 avant de pouvoir appeler Bellevue un village au sens propre du terme.

Les Balades de Bellevue d'Avenir sont destinées à faire connaître notre commune à ses habitants, que ceux-ci viennent de s'établir à Bellevue ou qu'ils y vivent depuis des années. Bonne balade!

Juin 2005
1800 ex.



Bellevue d'Avenir
Case postale 23 • 1293 Bellevue
022 774 18 84 • bda@mail-box.ch

La Mairie



Le bâtiment abritant la Mairie a été construit en 1889, soit 34 ans après la scission du territoire de Bellevue d'avec Collex-Bossy et la création de la commune. Jusqu'à cette date, le Conseil municipal n'avait d'autre choix que de se réunir au domicile du Maire, qui y officia-

lisait également les mariages. Le rez-de-chaussée de la Mairie, actuellement partiellement occupé par la BCGe, a abrité de 1932 à 1961 le poste de gendarmerie qui utilisait le sous-sol comme cachot pour faire découvrir quelqu'ouvrier s'étant un peu trop attardé dans l'une des deux auberges que comptait alors le village.

Les tuiles : une tradition belleviste ancestrale...

L'immeuble remplaçant la station de pompage s'appellera « La Thuillière », en référence au four de tuilerie gallo-romain qui fut découvert à cet endroit en 1970, lors des travaux de terrassement liés à la construction des petits immeubles bordant la Route Suisse. Son origine est estimée remonter à la première partie du 1er siècle après J.C.

L'école



Avant 1889, Bellevue ne possédait qu'une école enfantine, installée dans un petit local loué à un particulier. Les petits Bellevistes ayant atteint l'âge de lire et d'écrire devaient se rendre chaque jour à l'école de Genthod. La décision de construire une école primaire et une salle de gymnastique en même temps que le bâtiment de Mairie fut motivée par le fait que l'école de Genthod était progressivement devenue trop petite pour accueillir les élèves des deux communes. La petite école à deux classes fut remplacée en 1979 par un centre scolaire qui fut à son tour agrandi en 1994, puis étendu en 2004. Ainsi, Bellevue est passé de 23 élèves en 1889 à plus de 250 en 2005.

La station de pompage SIG



Le bâtiment, inauguré en 1966, pourvoyait en eau potable, pompée du lac à 46 mètres de profondeur au large de Bellevue, quelques 45'000 habitants des communes alentour. La station, actuellement hors service, sera tout prochainement démolie et remplacée par un immeuble d'habitation.

Parc Simon Eggly



La parcelle verte située à côté de la station SIG, de l'autre côté d'un bien triste Nant des Limites bétonné et canalisé, vient d'être revalorisée pour accueillir la place et le parc Simon Eggly, nommés d'après le tout premier maire de Bellevue. C'est sous cette parcelle que fut trouvé le sabre romain actuellement exposé au Musée d'Art et d'Histoire de Genève. La jolie bâtisse attenante au parc, anciennement une menuiserie et actuellement propriété de la commune, abritera des logements pour étudiants en attendant de se voir attribuer une autre affectation.

« El Rio del Merdo »

Les « enfants » de Bellevue connaissent certainement la portion du Nant des Limites qui traverse le village sous un autre nom un peu plus imagé : le « Rio del Merdo ». C'est ainsi que baptisa M. Neyroud, maire de la commune de 1967 à 1983, le ruisseau nauséabond qui traversait sa propriété.